



# Cuprins

- 1. Prezentarea companiei**
- 2. Activitatea consiliului de administrație**
- 3. Activitatea de dezvoltare**
- 4. Activitatea economică**
- 5. Activitatea comercială**
- 6. Activitatea tehnico-operațională**
- 7. Acțiuni social-educative**

## **1. Prezentarea companiei**

SC SALUBRI SA a fost infiintata in anul 1994, in baza HCL 62/1994 prin transformarea RAGCL Alesd in societate comerciala. SC SALUBRI SA Alesd cu sediul in Alesd , str. Lalelelor , nr 2 , jud. Bihor , cod de inregistrare fiscala RO 8334634 , inregistrata la Registrul Comertului cu nr J05/437/1996 .

SC SALUBRI SA are ca puncte de lucru urmatoarele :

- Uzina de apa Alesd
- Statia de epurare Alesd
- Uzina de apa Padurea Neagra
- Statia de epurare Padurea Neagra
- Statia de sortare Alesd
- Strand Termal Alesd

SC SALUBRI SA Alesd, avand o vasta experientă în domeniul salubritatii si in domeniul alimentării cu apă-canal, exploatează în prezent următoarele capacități:

### **1. Sector Salubritate**

Serviciul de salubritate- colectare deseuri a fost executat cu 8 autogunoiere(7+1 rezerva) si 1 autovehicul cu platforma acopera conform planificarii:

- Agenti economici aflati in zona 2
- UAT-urile: Alesd (cu Padurea Neagra, Tinaud si Pestis) , Sinteu, Bratca, Bulz, Brusturi, Vadu Crisului, Lugasul de Jos, Suncuius, Auseu, Borod, Tetchea, Magesti, Astileu.
- Platforme Alesd

Serviciu maturat stradal manual a fost executat de 4 maturatori, complementar cu serviciul de curatenie asigurat cu persoanele asistate social.

### **2. Sector APA-CANAL**

#### **La nivelul orasului ALESD:**

- LUNGIME RETEA APA POTABILA: 30,97 KM
- LUNGIME RETEA CANALIZARE: 28,52 KM
- STATII HIDROFOR: DAMBOVITEI -1, PESTIS – 1, CASTANILOR – 1
- STATII REPOMPARE APA UZATA:NUCULUI- 1, FOSTA BANCA BCR – 1, OBOR – 1, TINAUD – 1
- UZINA DE APA modernizata prin proiectul CNI
- STATIE DE EPURARE modernizata prin proiectul CNI

#### **La nivelul localitatii PADUREA NEAGRA:**

- LUNGIME RETEA APA POTABILA: 3,8 KM
- LUNGIME RETEA CANALIZARE: 3,00 KM
- UZINA DE APA
- STATIE DE EPURARE

### **3. Statia de sortare**

Suprafata totala a statiei de sortare si transfer conform CF este de 7048 mp avand suprafata betonata in fata halei de sortare cu rigola perimetrala si bazin vidanjabil de 2850 mp si 3084 mp suprafata nebetonata in spatele halei. Suprafata halei de sortare este de 1150 mp.

**Profilul de activitate al statiei de sortare Alesd cuprinde urmatoarele activitati cu codurile CAEN specifice:**

- cod CAEN: 3811 - Colectarea deseurilor nepericuloase  
- Colectarea deseurilor reciclabile

- cod CAEN: 3812 - Colectarea deseurilor periculoase
- cod CAEN: 3821 - Tratarea si eliminarea deseurilor nepericuloase
- cod CAEN: 3832 - Recuperarea materialelor reciclabile sortate
- cod CAEN: 4677 - Comert cu ridicata al deseurilor si resturilor

**Dotarile specifice ale statie de sortare:**

1. Benzi de canal, benzi inclinate de alimentare, benzi evacuare, banda sort fin, banda sort mediu, banda colectoare, banda refuz, benzi de sortare
2. Ciur rotativ
3. Separator magnetic
4. Cabina de sortare
5. Prescontainer
6. Presa de balotat
7. Instalatie electrica si de ventilatie

**Dotari auto:**

1. Buldoexcavator Fiat Hitachi
2. Incarcator frontal GEHL
3. Miniexcavator Komatsu PCI4R2
4. Autocamion DAF de transport containere cu carlig
5. Autocamion cu carlig si remorca MAN, de transport containere primite de la CJ BIHOR prin proiectul SMID-Bihor
6. Containere metalice cu capac de 30 mc primite prin proiectul SMID - Bihor

**In cursul anului 2021 SC SALUBRI SA a colaborat cu urmasorii reciclatori autorizati sa preia deseuri pe baza de contracte:**

- deseuri ambalaje din material plastic, pet, hartie, carton - SC BENE INTERNATIONAL SRL
- deseuri din ambalaje doze aluminiu - SC CANPACK RECYCLING SRL
- deseuri metalice - SC REMAT ALESD SRL
- deseuri ambalaje amestecate cu sau fara impuritati: SC BENE INTERNATIONAL SRL
- alte deseuri adica deseuri incinerabile - SC GEOCYCLE ROMANIA SRL
- alte deseuri adica deseuri reziduale - SC ECO BIHOR - DEPOZIT ECOLOGIC
- deseuri periculoase - SC ECOLOGIC SOLUTION PROD SRL
- levigat - SC SALUBRI SA - Statia de Epurare Alesd

**4. Strandul Termal Alesd**

Complexul recreativ -strandul termal Alesd aflat in orasul Alesd strada Ciocarliei nr.1 are urmatoarele capacitati:

- complexul acoperit fiind alcatuit din bazin mare si 2 bazine mici, vestiare, grupuri sanitare, cabina dusuri, casa de bilete, magazine, sauna si suprafata pentru sezlonguri
- restaurantul este in conservare
- complexul descoperit fiind alcatuit din bazin adulti, bazin copii, bazin varstnici, terasa, vestiare, grupuri sanitare si punct alimentar, suprafata pentru sezlonguri

Ca forma de organizare societatea SALUBRI S.A , este organizata conform legii 31/1990 ca societate comerciala pe actiuni cu capital integral de stat . Actionarul este Orasul Alesd cu un aport de 100% a capitalului social varsat .

Obiectul principal de activitate il reprezinta „ Captarea , tratarea si distribuirea apei potabile ” cod CAEN 3600.

Celelalte activitati autorizate desfasurate de societate sunt:

- colectarea si evacuarea apelor uzate
- colectarea deseurilor municipale
- activitati de agrement - strand

- vanzarea marfurilor cu amanuntul
- sortarea deseurilor

Conducerea societatii este asigurata de un Consiliu de Administratie format din 5 membri(dl Bordas Karoly-presedinte, dl Lazea Costel, dl Jurcut Vasile, dl Urs Tiberiu si dna Malita Mihaela Simona) si un Director General ing. Teodorof Claudiu Radu.

## **2.Activitatea consiliului de administratie**

Consiliul de Administratie al SC SALUBRI SA(al doilea consiliu desemnat din anul 2021) a fost numit prin Hot. AGA nr.141/2017 in urma selectiei membrilor consiliului de administratie in conformitate cu prevederile art.29 din OUG 109/2011 privind guvernanta corporativa a intreprinderilor publice. Sedintele Consiliului de Administratie se desfasoara lunar, directorul general al firmei impreuna cu presedintele Consiliului de Administratie convocand Consiliul de Administratie si stabilind Ordinea de zi.

In sedintele care au avut loc in anul 2021, s-au analizat urmatoarele teme:

- Modificari de organigrama a societatii in urma reorganizarii(desfintare serviciu casieri-incasatori, infintare birou achizitii-aprovizionare etc)
- Actualizari preturi intrare in strand Termal Alesd
- Actualizare preturi privind preluarea deseurilor in Statia de Sortare
- Actualizari tarife privind operatiunile specifice sectorului apa-canal
- Elaborarea codului Etic al Consiliului de Administratie
- Rapoartele lunare privind activitatea societatii
- Elaborarea procedurii de selectie pentru ocuparea postului de director general al SC SALUBRI SA inclusiv stabilirea tuturor etapelor necesare acesti proceduri

## **3.Activitatea de dezvoltare**

Activitatea de dezvoltare s-a bazat pe respectarea cerintelor impuse de:

- strategia de protectie a mediului
- strategia de reducere a pierderilor de apa si canalizare

Pana la data de 31.12.2021 s-au realizat investitii in valoare de 1.089.799,48 lei fara TVA din surse proprii din care 860.000 lei cu accesare credit bancar, repartizate astfel:

1. Implementare sistem de management integrat in zona 2(achizitionare pubele, saci si sistem/soft RFID)
2. Achizitionare 2 buc autogunoiere euro 6 prin licitatie publica(prin SICAP)
3. Achizitionare autoutilitara second de interventie salubritate, achizitie autogunoiera second euro6 cu 2 compartimente
4. Implementarea unui nou sistem de scanare automata a pubelelor aflate in dotarea autogunoierelor (Motion RT),
5. Executarea pe platformele existente in orasul Alesd a unor tarcuri inteligente pentru colectarea selectiva cu sistem de acces cu posibilitate de upgrade si stocare de informatii necesare implementarii conceptului "platesti cat arunci"
6. Reparatie capitala automaturatoare SCHMIDT SWINGO 200, in vederea executarii serviciului de maturare mecanizat in orasul Alesd
7. Executare noua canalizare/refulare strand termal



Situatia sintetizata pe venituri aferenta anului 2021 este urmatoarea:

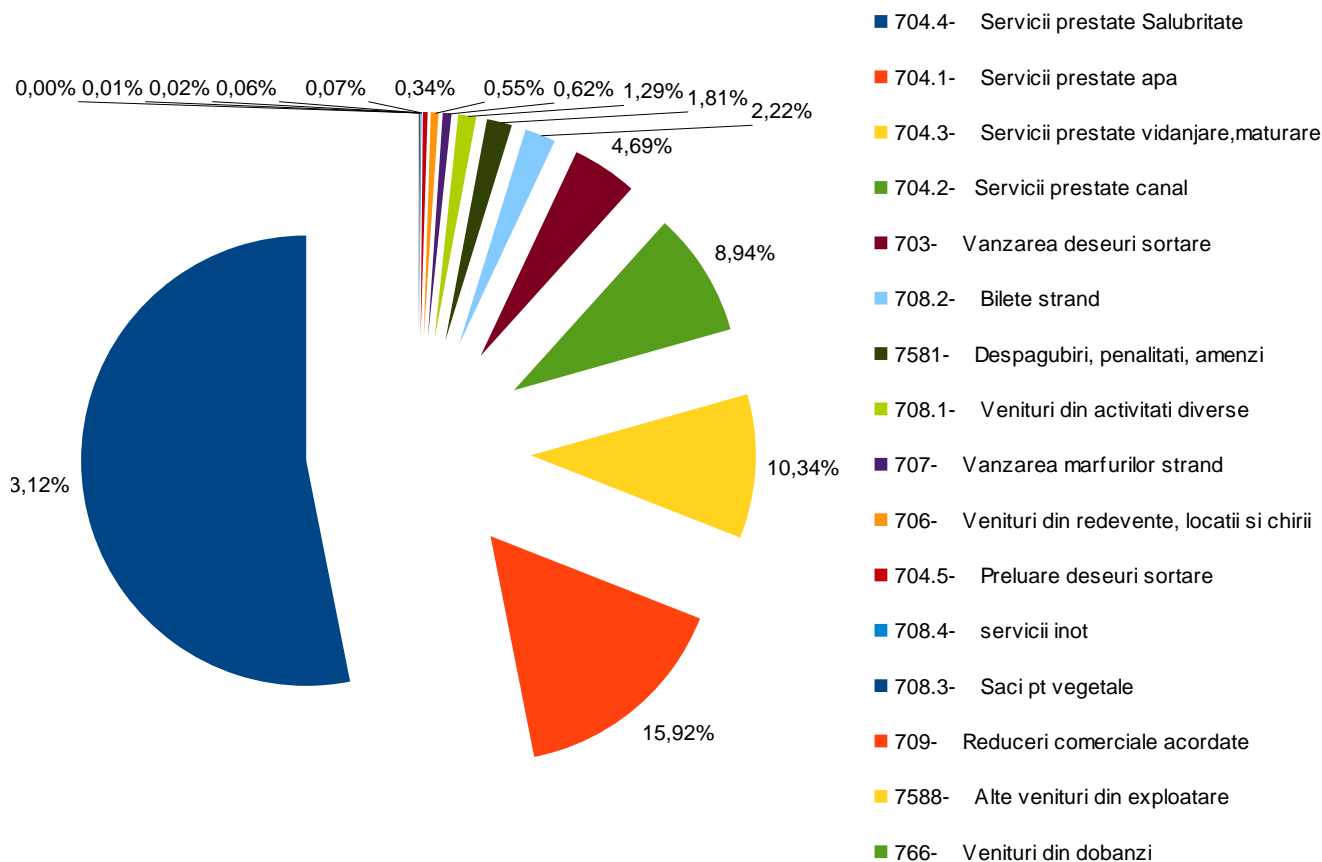

SC SALUBRI SA nu a inregistrat datorii fata de furnizori, bugetul de stat sau bugetul local, reusind sa asigure necesarul de resurse financiare pentru functionarea companiei.

## 5. Activitatea comerciala

Obiectivele strategice ale firmei sunt:

- modernizarea si imbunatatirea serviciilor de salubritate si apa canal oferite clientilor SALUBRI SA
- finalizarea si receptionarea proiectului CNI (tehnologii moderne implementate la uzina de apa si statia de epurare Alesd, statii de pompare ape uzate, statie de repompare apa potabila-hidrofor, implementare SCADA, monitorizarea avariilor etc)
- modernizarea flotei cu achizitia a doua autogunoiere Euro6 avand in dotare cantar pentru deseuri
- in urma efectuarii reparatiei capitale a automaturatoarei se asigura si serviciul de maturare mecanizat a orasului Alesd
- implementarea unor solutii cu rol de eficientizare a prestarii serviciilor de salubritate si apa-canal (sistem de scanare automata pe autogunoiere, tarcuri inteligente – prototip, aplicatii de urmarire gps si video a efectuării serviciului de salubritate, infintarea unui dispecerat cu rol de rezolvarea intr-un timp cat mai redus a tuturor problemelor sesizate de cetateni
- montarea unui generator de tensiune in cadrul uzinei de apa (achizitioant de primaria orasului Alesd) astfel fiind asigurata alimentarea cu apa potabila a intregului oras si in cazul aparitiei unor pene de curent
- orientarea catre client prin cresterea gradului de satisfactie pentru serviciile livrate

- restructurarea serviciului de casieri/incasatori si externalizarea catre firme specializate( Posta Romana, plati- Posta Romana, Un Doi- centru plati, Paypoint, banci etc)
- implementarea unor solutii informatice cu rol de crestere a gradului de satisfactie a clientilor concomitent cu infintarea unui dispecerat pentru rezolvarea prompta a tuturor sesizarilor
- actualizarea site-ului cu toate informatiile necesare si utile privind activitatile prestate de SC SALUBRI SA

- demararea conceperii a unei aplicatii la client privind toate informatiile referitoare la facturi(listare facturi, istoric plati, grafic de colectare, stare plata etc)
- in cadrul activitatii specifice strandului Termal Alesd, s-au demarat numeroase initiative in scopul promovarii strandului Termal(ziua copilului, spuma-party, concursuri, cantec de voie buna-dansuri populare, turneu de box etc) si aducerea de noi venituri societatii prin contractarea unor servicii catre terti(incheierea unor parti din bazine in scopul desfasurarii cursurilor de inot, inchirierea spatiilor disponibile in cadrul strandului, servicii de masaj, actualizarea preturilor de intrare etc)

Productia fizica facturata pe centre cost relevante la 31.12.2021 comparativ cu productia facturata la 31.12.2020, este redada in tabelul de mai jos:

nrcrt	SERVICIUL/BENEFICIARI	valoare medie lunara facturata 2020	valoare medie lunara facturata 2021	Raport 2021/2020
1	APA*	95.916,64	107.557,98	1,12
2	CANAL*	61.046,65	64.469,62	1,06
3	SALUBRITATE*	403.087,77	435.328,57	1,08
4	VIDANJARE	14.775,34	15.043,69	1,02
5	MATURARE	11.246,75	12.349,62	1,10
6	STATIA DE SORTARE	28.226,23	32.977,24	1,17
7	Strand Termal Alesd	13.982,45	22.068,87	1,58

Nota: Facturatul la sectoarele apa-canal si salubritate au fost decalate cu 1 luna pentru a se asigura facturarea aceleiasi perioade pentru ambele servicii, adica se factureaza luna anterioara.

Conform datelor din tabelul de mai sus se evidentiaza o crestere in toate sectoarele datorate masurilor implementate in anul 2021:

- identificarea si depozitarea unor subcategorii de plastice in vederea valorificarii
- identificarea si incheierea de noi contracte atat in sectorul de salubritate cat si apa-canal
- cresterea numarului de lucrari specifice sectorului apa-canal, pe domeniul public si diminuarea numarului de avarii in urma trecerii pe retelele noi
- politica de diminuare a pierderilor de apa prin identificare si executare remedieri precum si prin eficientizarea activitatii de trecere pe retelelor noi de apa-canal
- politica de preturi cat si contractarea de servicii prestate de terti, cu rolul de ridicare a nivelului calitativ a strandului termal precum si prin organizare de evenimente
- masuri de optimizare a serviciului de vidanjare si maturare
- incheierea contractelor cu OIREP-uri prin intermediul ADI Ecolect
- optimizarea depozitarii si a sortarii, eficientizarea colaborarii cu reciclatorii finali inclusiv cu Geocycles
- diminuarea costurilor operationale si implementarea de tehnologii moderne

## **6. Activitatea tehnico-operationala**

### **1. Sector Salubritate**

In anul 2021, actiunile cu importanta majora in desfasurarea activitatii specifice acestui sector care au fost demarate sunt:

- o politica de reducere a cheltuielilor(piese, materiale, servicii etc) prin un plan de masuri bine stabilit: infintarea unui compartiment de achizitii care raspunde de achizitiile directe(cereri de oferte, crearea listei de furnizori acceptati pe domenii) si cele prin SEAP( cu obtinerea unor discount-uri de

reduceri-ex: motorina, achizitia de autogunoiere), incheierea unor contracte cu mai multe service-uri auto inclusiv cu service-uri din Oradea

- s-au achizitionat tarcuri de colectare selectiva cu acces pe baza de cartele si care au fost montate in zona blocurilor C1/B4 si X11/X12, acesta fiind pototipuri de imprejmuiri. Incepand cu luna noiembrie s-a convenit cu toate asociatiile arondate celor 2 tarcuri ca sa fie inchise cu acces doar pentru persoanele care locuiesc in blocurile respective
- executarea unei reparatii capitale la maturatoarea aflata in dotarea SC SALUBRI SA, avand rolul de a se asigura si serviciul de maturare mecanizat
- s-a finalizat proiectul privind montarea unui sistem de scanare automata a pubelelor descarcate in autogunoiere, urmand ca dupa perioada de teste sa se achizitioneze si pentru restul flotei
- s-a elaborat caietul de sarcini privind asigurarea serviciului de curatenie/maturare stradala la nivelul orasului Alesd atat manual cat si mecanizat si s-a obtinut incheierea unui contract valabil pe 24 de luni
- intinerirea personalului aferent acestui sector in speta a conducatorilor auto(actualmente avem 4 conducatori din 8 cu varsta in jur de 30 de ani)

Referitor la situatia contractarii la nivelul zonei 2, SC SALUBRI a atins urmatoarele praguri:

a) persoane fizice

Nr. Crt.	UAT	C				
		Contracte estimate (Caiet Sarcini)	Gospodării declarate de UAT-uri 2021 / gospodării identificate de către SALUBRI	Contracte intocmite	% contractat / contracte estimate (Caiet Sarcini) %	% contractat / gospodării declarate și identificate
	<b>Total</b>	<b>18.863</b>	<b>12.863</b>	<b>12.309</b>	<b>72%</b>	<b>96%</b>
1	ALEȘD	2244	1786	1.614	72 %	90 %
2	AȘTILEU	1367	1367	1.367	100 %	100 %
3	AUȘEU	1140	726	630	55 %	87 %
4	BOROD	1707	1707	1.707	100 %	100 %
5	BRATCA	2652	961	881	33 %	92 %
6	BRUSTURI	1830	983	939	51 %	96 %
7	BULZ	601	601	601	100 %	100 %
8	LUGAȘ	1969	767	714	36 %	93 %
9	MĂGEȘTI	950	760	729	77 %	96 %
10	ȘUNCUIUȘ	1177	613	621	53 %	101 %
11	ȘINTEU	375	375	375	100 %	100 %
12	ȚEȚCHEA	1172	1172	1.172	100 %	100 %
13	VADU-CRIȘULUI	1679	1045	959	57 %	92 %
	<b>TOTAL</b>	<b>18.863</b>	<b>12.863</b>	<b>12.309</b>	<b>72%</b>	<b>96%</b>

## b) persoane juridice

Nr. Crt.	UAT	Contractare PJ			
		Contracte estimate	Contracte întocmite	Din care aasociații de locatari (nr. de contracte întocmite)	% contractat / contracte estimate %
<b>Total</b>		<b>704</b>	<b>729</b>	<b>79</b>	<b>97%</b>
4	ALEȘD	388	353	79	91 %
5	AȘTILEU	22	33	0	150 %
6	AUȘEU	32	19	0	59 %
7	BOROD	47	37	0	79 %
8	BRATCA	89	51	0	57 %
9	BRUSTURI	0	20	0	
10	BULZ	0	35	0	
11	LUGAȘ	0	27	0	
12	MĂGEȘTI	17	39	0	229 %
13	ȘUNCUIUȘ	0	46	0	
14	ȘINTEU	22	14	0	64 %
15	ȚEȚCHEA	0	15	0	
16	VADU-CRIȘULUI	87	40	0	46 %

Referitor la colectarea selectiva pe UAT-uri conform cerintelor SMID(colectare pe tipuri de fractii, frecventele de colectare asumate etc), SC SALUBRI SA a atins urmatoarele valori procentuale in anul 2021:

## Raport Consiliul de Administratie 2021

NRCRT	UAT	ian	FEB	mar	apr	mai	iun	iul	august	sept	oct	nov	dec	media an	locul
1	UAT – ALEȘD	12,85	20,65	26,85	28,47	26,71	40,12	27,91	27,81	29,77	31,36	28,65	30,50	27,64	4
2	UAT – AȘTILEU	1,41	4,88	11,17	9,33	15,99	10,82	10,27	14,61	12,90	8,40	12,45	8,83	10,09	13
3	UAT – AUȘEU	3,27	16,18	31,76	33,04	28,78	41,78	46,36	50,14	42,19	37,78	36,14	39,00	33,87	3
4	UAT – BOROD	3,78	5,78	9,92	11,15	15,77	10,10	19,48	13,45	19,22	25,05	7,28	12,57	12,80	10
5	UAT – BRATCA	3,17	16,05	19,51	27,39	19,91	24,84	17,20	14,10	15,04	22,25	12,30	16,50	17,35	8
6	UAT – BRUSTURI	13,83	33,56	33,11	33,55	42,48	31,68	48,09	54,19	43,50	65,85	51,69	41,06	41,05	1
7	UAT – BULZ	6,04	6,81	8,62	9,22	14,38	10,20	14,66	11,15	20,75	11,69	9,12	15,48	11,51	11
8	UAT – LUGAȘ	12,30	26,54	31,09	39,70	29,81	22,23	29,29	20,00	30,16	25,13	20,91	22,97	25,84	6
9	UAT – MĂGEȘTI	17,35	32,20	31,92	42,97	43,41	33,70	33,98	41,52	33,02	35,16	36,03	29,22	34,21	2
10	UAT – ȘUNCUIUȘ	3,01	8,33	22,54	22,68	30,19	45,08	33,82	35,11	32,06	29,18	27,48	25,65	26,26	5
11	UAT – ȘINTEU	,00	,00	,00	3,40	19,79	6,58	25,70	19,25	38,46	27,99	27,75	8,08	14,75	9
12	UAT – ȚEȚCHEA	2,42	11,63	10,15	14,20	10,21	13,75	14,49	16,32	10,63	8,57	10,57	8,47	10,95	12
13	UAT – VADU-CRIȘULUI	6,44	16,36	15,86	18,81	17,69	26,63	24,49	29,74	28,54	27,23	29,10	20,93	21,82	7
		6,60	15,30	19,42	22,61	24,24	24,43	26,60	26,72	27,40	27,36	23,81	21,48	22,16	

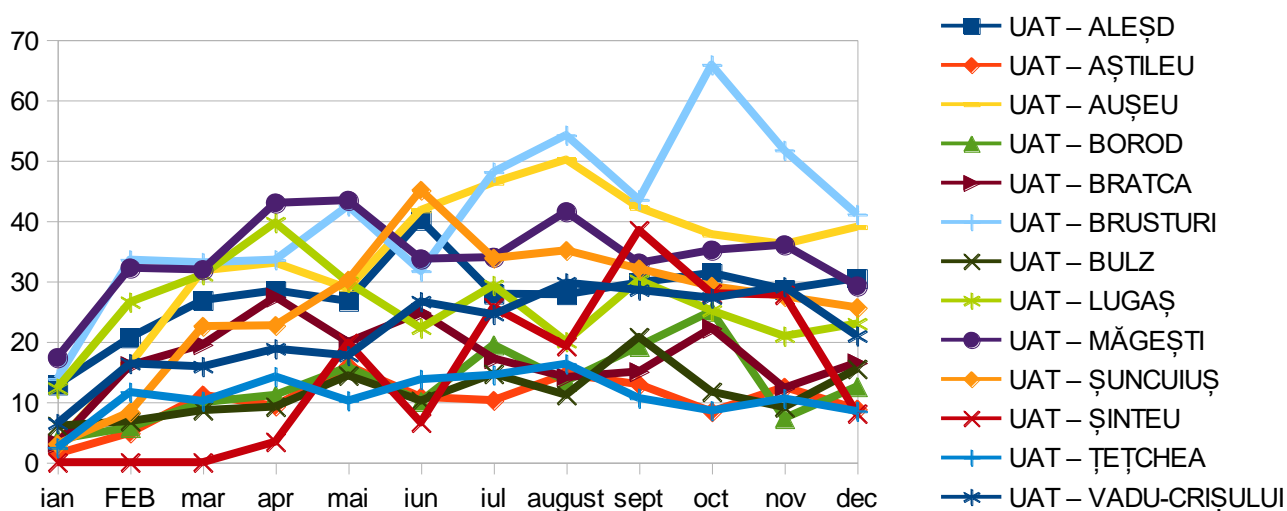

Referitor la procentul de colectare aferent UAT Alesd, impreuna cu primaria orasului Alesd, am demarat in anul 2021 urmatoarele actiuni care vor avea efecte asupra modului si procentului de colectare si care se vor realiza in anul 2022, adica:

- ingradirea tuturor platformelor (in colaborare cu primaria orasului Alesd si SC Holcim) precum si montarea unui sistem de acces inteligent la imprejurimi cu posibilitatea de gestionare din dispeceratul SALUBRI
- dupa imprejmuirea platformelor se va aplica tarificarea diferentiata la asociatii respectand principiul „cat arunci atat platesti”
- dotarea tuturor alveolelor aferente drumului DN1H cu seturi de pubele(rezidual si reciclabil) pentru a asigura posibilitatea depozitarii
- impreuna cu reprezentatii primariei se vor gasi solutii viabile privind implementarea conceptului de colectare selectiva si in cartierul Obor si implicit renuntarea la containerele de 4000 de litrii din acea zona

### Sector Apa – Canalizare

In anul 2021, angajatii din sectorul Apa-Canal au reusit sa tina sub control si sa gestioneze eficient toate avariile aparute la retea de apa si canalizare veche.

In anul 2021, s-a reusit finalizarea proiectului CNI, prin intocmirea procesului verbal de receptie si verificarea acestora in teren, la care au participat reprezentanti CNI, diriginti, reprezentanti beneficiar si reprezentanti executant. In perioada urmatoare s-a demarat trecerea etapizata a retelei de canalizare pentru epurare in noua statie. De asemenea la uzina de apa, s-a reusit trecerea pe reseaua noua aferenta

localitatii Tinaud fiind supusa ulterior testelor pentru diverse reglaje, orasul Alesd fiind trecut pe retea noua de alimentare odata cu realizarea trecerii faptice a tuturor gospodariilor pe aceasta de catre angajatii apa-canal.

In concluzie, in urma receptionarii proiectului CNI, la nivelul orasului Alesd+Pestis , retea de apa atinge o lungime de 30,97 km, iar retea de canalizare 28,52 km.

In scopul reducerii pierderilor de apa si canalizare, s-au continuat lucrarile de racordare si bransare a caselor la retea noua de apa si canalizare. In acest sens s-a demarat si executat in anul 2021 trecerea pe retele noi a peste 6000m lungime strazi reprezentand peste 20% din total lungime retele de apa si canalizare aflate in Alesd+Pestis.

In luna septembrie s-a reusit racordarea si montarea generatorului la instalatia electrica din uzina de apa, astfel incat sa poata asigura alimentarea cu apa potabila a orasului Alesd chiar si in cazul unei pene de curent.

### **Statia de sortare**

Pe parcursul anului 2021, in statia de sortare s-au depozitat preponderent deseuri reziduale care in urma serviciului de sortare, au rezultat cantitati semnificative de deseuri transportate pentru depozitare catre Depozitul Eco Bihor sau incinerare SC GEOCYCLE SA, acestea avand costurile aferente. In acest sens, s-a reusit cu sprijinul ADI Ecolect , introducerea in SIATD (aplicatiei informatice pentru monitorizarea și verificarea trasabilității deșeurilor de ambalaje în sistemul responsabilității producătorului) a societatii SC SALUBRI SA, astfel incat unele cheltuieli care provin din vanzarea deșeurilor in vederea incinerarii sa poata atrage venituri pentru Salubri din partea OIREP-urilor semnatare a contractului cu ADI Ecolect. In urma implementarii proiectului SMID , s-a reusit presortarea deșeurilor biodegradabil la un nivel de calitate ridicat si depozitarea acestuia la Depozitul Eco Bihor. In aceste circumstante, serviciul de sortare si transfer din cadrul SC SALUBRI SA a reusit sa produca cantitati de deseuri aducatoare de venituri prin vanzarea lor la reciclatori autorizati (SC Bene International, SC Campack SA, Remat SA etc) si diminuarea costurilor aferente deșeurilor reziduale prin sortarea acestora si producerea deșeurilor incinerabile depozitate la SC Geocycles cu costuri mult mai mici.

## Raport Consiliul de Administratie 2021

Cod deșeu	Denumire deșeu	ian	feb	mar	apr	mai	iunie	iulie	aug	sept	oct	nov	dec
		cant valorif -to	cant valorif -to	cant valorif -to	cant valorif -to	cant valorif -to	cant valorif -to	cant valorif -to	cant valorif -to	cant valorif -to	cant valorif -to	cant valorif -to	cant valorif -to
<b>UAT – ALEȘD</b>													
15 01 01	Deșeuri de ambalaje de hârtie și carton	3,88	0,00	1,41	6,90	2,11	1,64	0,83	2,07	5,62	0,00	3,14	3,11
15 01 02	Deșeuri din ambalaje de plastic + METAL	3,07	42,35	13,23	13,00	43,67	9,20	7,32	30,15	18,48	15,89	24,02	9,94
15 01 04													
15 01 07	Deșeuri de ambalaje de sticlă	3,52	3,04	1,67	5,64	4,87	4,24	11,65	4,69	6,20	13,08	12,43	
20 03 01	Deșeuri REZIDUALE												
	Deșeuri BIODEGRADABILE												
	<b>TOTAL DESEURI VALORIFICATE ALESD</b>	<b>10,47</b>	<b>45,39</b>	<b>16,31</b>	<b>32,34</b>	<b>50,65</b>	<b>15,08</b>	<b>28,34</b>	<b>36,91</b>	<b>30,30</b>	<b>28,97</b>	<b>39,59</b>	<b>13,05</b>
<b>TOTAL ZONA 2</b>	<b>Deșeuri de ambalaje de hârtie și carton</b>	<b>6,91</b>	<b>0,00</b>	<b>6,45</b>	<b>9,34</b>	<b>7,17</b>	<b>5,70</b>	<b>5,71</b>	<b>6,67</b>	<b>12,78</b>	<b>0,00</b>	<b>6,09</b>	<b>6,61</b>
	<b>Deșeuri din ambalaje de plastic + METAL</b>	<b>7,12</b>	<b>65,00</b>	<b>23,23</b>	<b>32,80</b>	<b>96,12</b>	<b>68,54</b>	<b>14,89</b>	<b>83,65</b>	<b>66,48</b>	<b>45,89</b>	<b>52,15</b>	<b>21,28</b>
	<b>Deșeuri de ambalaje de sticlă</b>	<b>6,08</b>	<b>10,26</b>	<b>12,81</b>	<b>12,02</b>	<b>32,75</b>	<b>21,20</b>	<b>33,61</b>	<b>22,13</b>	<b>22,44</b>	<b>35,36</b>	<b>24,81</b>	<b>0,00</b>
	<b>Deșeuri REZIDUALE</b>	<b>0,00</b>	<b>0,00</b>	<b>0,00</b>	<b>0,00</b>	<b>0,00</b>	<b>0,00</b>	<b>0,00</b>	<b>0,00</b>	<b>0,00</b>	<b>0,00</b>	<b>0,00</b>	<b>0,00</b>
	<b>Deșeuri BIODEGRADABILE</b>	<b>0,00</b>	<b>0,00</b>	<b>0,00</b>	<b>0,00</b>	<b>0,00</b>	<b>0,00</b>	<b>0,00</b>	<b>0,00</b>	<b>0,00</b>	<b>0,00</b>	<b>0,00</b>	<b>0,00</b>
	<b>TOTAL TONE VALORIFICATE</b>	<b>20,11</b>	<b>75,26</b>	<b>42,49</b>	<b>54,16</b>	<b>136,04</b>	<b>95,44</b>	<b>54,21</b>	<b>112,45</b>	<b>101,70</b>	<b>81,25</b>	<b>83,05</b>	<b>27,89</b>
	<b>PROCENT CANTITATE VALORIFICATA din total deseuri</b>	<b>4,47</b>	<b>18,24</b>	<b>8,97</b>	<b>11,38</b>	<b>27,50</b>	<b>17,25</b>	<b>10,40</b>	<b>18,89</b>	<b>18,15</b>	<b>15,84</b>	<b>16,29</b>	<b>5,34</b>

### Strandul Termal Alesd

In cursul anului 2021, s-au demarat urmatoarele actiuni privind cresterea serviciilor calitative prestate in Strandul Termal Alesd:

- achizitionarea a 120 de sezlonguri
- executarea unei noi retele de canalizare refulare/descarcare de apa uzata, cu iesire in strada Andrei Muresan, evitandu-se vechiul traseu prin gradinile vecinilor(vechea retea de canalizare fiind distrusa 90%)
- reabilitare spatiu intre bazine(placare cu dale, obtinerea unei singure cote a intregii suprafete dalate)
- inchirierea unor parti din bazinul de copii in vederea efectuarii unor cursuri de inot
- inchirierea unor spatii pentru efectarea unor servicii tert(e) (fast-food, masaj, vanzare porumb etc)
- revitalizarea activitatii strandului termal prin organizarea de evenimente cu impact la public

### 7.Actiuni social-educative

In anul 2021, SC SALUBRI SA a participat la numeroase actiuni de social educative si de ecologizare a unor zone in care este prestata activitatea de salubritate:

- Odata cu implementarea proiectului SMID(sistem de management integrat) care are la baza sloganul "platesti cat arunci" SC SALUBRI SA prin angajatii sai angrenati in campania de contractare, au impartit materiale promotionale si au transmis toate informatiile necesare intelegerii conceptului de colectare selectiva.
- Angajatii SC SALUBRI SA au participat la elaborarea unei filmari privind colectarea selectiva in UAT Tetchea, rolul acestui material fiind acela de a se accentua necesitatea colectarii selectiv(e) a deseului precum descrierea acestuia.
- participarea in luna aprilie la evenimentul de promovare a colectarii selective de "Ziua Pamantului", organizata la nivelul intregului judet, cu distribuire de saci pentru colectarea selectiva precum si colectarea deseurilor din locatii specificate

- In luna iunie 2021 la initiativa CJ Bihor in colaborare cu ADI Ecolect, s-a organizat concursul „Luna Curateniei” la care au participat toate paturile sociale si categoriile de persoane care locuiesc pe raza fiecarui UAT,elocvent fiind implicarea tuturor institutiilor de pe raza UAT-urilor(primarii, ocolul silvic, scoli, licee, biserici, asociatii nor profit etc), Locul I a fost castigat de catre UAT Alesd, premiul constand in suma de 100.000 de lei necesari pentru implementarea unui „proiect verde”. Locul II a fost sponsorizat de catre SC SALUBRI SA, conform regulamentului concursului.
- Proiect de ecologizare „LET's DO IT, BIHOR” initiat de LET's DO IT ROMANIA, in luna septembrie, proiect de ecologizare a judetului Bihor, SC SALUBRI asigurand sacii de colectare si transportul deseurilor din anumite locatii
- Proiectul de ecologizare orasul Alesd CLEAN IT UP initiat de reprezentantii proiectului Leaders -”Exploratori in viitor” in parteneriat cu fundatia Holcim constand in ecologizarea unor spații, cu scopul oferirii unui spațiu optim de desfășurare al activităților zilnice și de petrecere a timpului liber în comunitate.
- Organizarea mai multor activitati recreative si educationale in cadrul activitatii desfasurate de strandul Termal Alesd si cu scopul de a promova si a detalia conceptul de colectare selectiva mai ales in randul tinerilor

**Membri Consiliu de Administratie**

Dl Bordas Karoly - presedinte

Dl Lazea Costel - membru

Dl Jurcut Vasile - membru

Dl Urs Tiberiu- membru

Dna Malita Mihaela- membru